(一) NO.3022 (日刊) 星期一 THE MAN CHOU PAO 中華民國二十年六月八日

(中華郵政特准掛號立券之報紙)

滿洲報

(第三種郵便物認可 大正十一年七月廿四日) 發行人 王平山 編輯人 金念曾 印刷人 金毓章

(本報價目)每月一圓三角六 全年十三圓八角 郵票不收(外國除日本按郵加) (廣告刊費)一行十二字起碼一日每行一圓特別地位加倍長期另議 以上俱以現大洋爲本位但朝鮮臺灣日本及其他國即以日本金圓爲本位

大連市山縣通一四二番地 發行所 中日合辦 滿洲報社 電話 編輯部(長)七五一三番 經理部 四〇三四番 社長室(長)二八一四番 振替貯金口座(大連)三七三番

THE MAN CHOU PAO 142 Yamagatadori Dairen Manchuria China.

昭和六年六月八日

時評 黨人破壞大局 (知非)

◇凡事有因即有果、種好因則得好果、種惡因則得惡果、毫厘不爽者也、中央與粵、感情日趨於惡劣、訴諸武力、將來恐難避免、唯勝負之數、此刻仍難預定、有謂粵省聯桂和共、適足與中央抗衡、有謂擁護中央者衆、勢大而莫能爲敵、爲此說者、皆就目前之形勢、加之一揣摩而已、其實無非虛擬之辭、不堪稱爲握要之論

◇雙方各識大體、以政治方式、能化有事爲無事、則勝負可無論矣、倘使國家不幸、戰爭必弗克免、吾意叛變他人者、人將效其所爲、亦皆齊起叛變之、遭此報應者、所有既倒之軍閥、可取之以爲前鑒

◇夫得一失一、必視其得有可以得可以失者、然後乃能有價値、若盲人瞎馬、是非之見不明、得失之道弗講、無定力復無定識、終亦必至於滅亡、中央政府爲全國人民所共立、非一省之所獨立如云抗不遵命、亦須得多數人民之同情、方克以有濟也、今日中央之舉動、豈果乖於正軌乎、何舉國擁護服從、不失常度、而粵方軍閥政客竟敢公然宣言獨立、傳曰行多不義、必自斃、粵亦殆近之矣

蔣介石發討共宣言 共清統一即下野

一般人對蔣氏策略之推測 將親赴武漢指揮防共阻桂

蔣介石總司令六日夜發表討伐共匪宣言 其內容重要點 謂俟將江西共匪討伐肅清後即下野云云 據一般推測 蔣氏擬將討共工作延長於其間窺伺機會再與廣東方面企圖妥協 其出此種策略之最大原因即當此緊要時機張學良氏突然染病所有豫計討伐廣東工作均陷停頓不能進行云(七日南京專電)

蔣介石總司令此次發表之討共宣言聲明最重要點含有諷刺廣東派爲內亂之策動及石友三之蠢動最後謂專俟討共成功全國統一後無論何時均可下野 惟當茲共匪尙未肅清無論受如何之攻擊決不下野云云 各方推測 謂此爲蔣氏第一流之保身策且盛傳蔣俟其心腹將領徐延瑤統率所部軍全部四萬人武裝警戒武漢後蔣即親身赴漢豫定抵武漢後指揮 各軍防禦江西共匪攻入湖南及防桂軍攻入湘境之布置彙厚夢剿共負傷斃命之第五師長胡祖玉云(七日南京專電)

粵中複雜崩壞最易 中央仍專討共

北方有張副司令坐鎭無虞 王外長對記者發表

南京國民政府外交部長王正廷氏六日與往訪記者發表左之簡單談話 廣東內部非常複雜且無指導者若果加以討伐最易崩壞中央政府今後依然傾注全力討伐江西湖南各省共匪北方既有張學良副司令坐鎭當然平靜無事云(七日南京特電)

李石曾抵平談話 中央堅望和平

但粵方甚強硬有用武力說 文化會因時局成立未定期

平訊云、中委李石曾、於二日乘平浦快車北上、四午十一時十五分抵平、歡迎者有張群、胡若愚、張學銘、周學昌、鮑毓麟等二十餘人、平市出席國民會議代表周作民亦與李同車返平、先下車與歡迎者爲禮、繼李氏下車與歡迎者略事周旋、即出站、李氏於四日下午五時半、在北平研究院接見新聞記者、就各記者之詢問、作次記之

談話 ●●中央對粵希望和平● 中央對廣東問題、已發表兩電、就該電文即可看出中央希望和平解決之意旨惟廣東方面態度似甚強硬、聞有用武力之說、前四監委有電致在京各委、故各委請張委員繼赴粵調解、張亦自願赴粵一行中央態度無甚和緩、絕不主張用兵、因爲多年來之戰爭此時已不可再繼續、爲共產黨造機會現張尙在粵未回、尙無電報到京、中央則堅決主張和平統一、故希望廣東亦有人來、彼時多交換幾次意見、一切誤會自然冰釋、對粵不主用武力解決爲中央最重要之表示

●文化會待蔣來成立● 兄弟時常往來京平、前次因國民會議開會赴京參加、會後因整理指導北平文化委員會事故多住幾日、因個人身體不好、南方黃梅天氣、不能久住、故乘暇來平小住、並看視張副司令病勝俟文化會預算正式手續完成至相當時期仍將赴京籌備進行、關於整理指導北平文化指導委員會、原來預定於國民會議閉幕後、蔣主席來平、即開成立會、會中經費預算、在京時已與蔣總司令及各方接洽妥竣、惟須經最高經濟設計委員會正式通過、方能成立現因時局關係、該會尙未成立、而國府要人亦因奔走和平、未暇顧及、蔣主席暫時不能北來、故正式成立之期尙未能定、實際則已着手籌備、現張副司令今患病、進行當較緩、現最高經濟設計委員會不久即成立、關於經費預算、俟該會成立即完成正式手續、張副司令病愈後即行籌備開會、正式開成立會之期、仍待蔣主席來平決定

●平市籌備進行計劃● 平市籌備、市政府爲執行機關、一切當由胡市長主持、前次市長因病、籌備遂行稍緩、胡現已病愈、當可積極辦理、來時在車站已晤見胡市長、並未多談、故對現在進行至若何程度、尙不甚明悉、至於進行計劃則保存舊有古蹟整理交通、及舉辦展覽會、吸收外方遊人、均爲會中之問題、具高方案須俟正式開會後方能決定云、有人詢以胡漢民現狀、據談胡院長、前因血壓過高患病、現已平復云云、最後李並謂中央堅決主張和平統一、希望全國人民一致擁護云

海關增收煤炭輸出稅

安東日領主陸路照舊章 如沒收船舶則悉改陸路

關於中日兩國間之煤炭輸出稅問題曾屢次報告孰料近日來益見紛擾中國海關側曾提出依滿鐵問題解決即實行照海關新稅率增收對安東日本領事館側對中國海關此項通告斷然拒絕對於陸路輸出者依然主張照從來舊定稅率繼續實力通關已將此旨答覆中國海關至關於海路輸出者日本側以爲中國海關側若果實行沒收船舶則日本側決中止一切海路輸出先由朝鮮沿岸至新義州止再轉由陸路輸送云(七日安東電話)

粵機二架飛漳州 炸張貞部營房

粵軍對中央之挑戰

福建省漳州上空五日突現廣東軍飛行機二架飛翔空際對警備該地之中央軍第四十九師張貞部營房投擲炸彈數個隨即飛去此爲廣東軍對於中央軍開始最初攻擊之軍事行動云(七日廈門專電)

對粵國府之通告 外團態度冷靜

前次通告中途被南京沒收 此次由領團轉達

廣東國民政府以外交部長陳友仁名義於三十日致北平外交團否認南京政府通告大槪經過南京政府勢力範圍內地方時被沒收是故北平外交團始終未接到此項通告茲廣東政府又復通告各國駐廣東總領事請其轉達各自國駐平公使此項通告全文已於日昨先後到平據聞外交團接到此項通告後並無關會研究對策之舉決定現時暫持靜觀態度云(七日北平專電)

抵東安宜章 桂軍之深入

但因武器軍費問題 又謂前進尙需時日

駐全州之桂軍自二日起即總動員已越過湖南省境 五日已開抵東安栗山 據傳桂軍一部隊已由韶關方面向宜章進行宜章之保安團已叛變投降桂軍 據又一說謂廣西軍北上之最重要者即爲武器問題刻正與廣東方面交涉補充此外關於軍費等種種問題之準備向湖南進軍尙需相當時日云(七日漢口專電)

閻錫山之新職

討蔣北路軍總司令

廣東政府六日發表任命閻錫山爲討蔣北路軍總司令云 七日廣東專電

徐源泉部入湘

已過長沙集中衡州

久入湖南駐紮沙市之徐源泉氏準備日內將其防地讓與劉湘軍之郭勳旅現徐氏司令部先向岳州移駐其所部之四十一四十八兩師軍隊大部分業已經過長沙向湘南衡州集中云(七日漢口專電)

張學良六日病勢 經過益見良好

惟對時局問題全然停頓 張羣尙未晤談政事

張學良副司令病勢依六日早發表體溫在三十九度前後經過益見良好惟身體過於衰弱每日僅飲少量牛乳現由美國二人德國二人中國三人醫師共同斟酌治療云(七日北平專電)

又電張學良副司令病狀依然未愈其周圍親近人士正忙於診治對於時局態度全陷於停頓之狀負有蔣介石重要使命之張羣抵平後因病勢頗劇雖曾見面未遑一談政事衷心尤爲焦急云(七日北平專電)

蔡元培對記者談話詳誌

粵亂乃地域思想作祟 且都是廣州附近數縣人 湘將領及楊森擁護中央

長沙江(三日)訊、永州二十九日電何、全州桂軍因我軍防範甚嚴、尙無動作、又宜章三十日電稱、粟宜李揚敬部雖到韶關、尙無舉動、內部糾紛不已

北平通訊、據中委蔡元培對往訪之記者所叩對於粵局意見、談話已見本報、茲更詳誌於后、(問)日來全國人士、對粵事頗加注意、中央對此事現在態度如何、(答)此事發生後、中央抱寬大和平宗旨、用政治方式以求解決、現仍本此旨促其覺悟、庶不至爲赤匪造機會、貽害大局、(問)前日中委張繼、由滬赴粵斡旋粵事、現得其來電報告否、(答)張先生前次赴粵、係以私人資格進行調解、並非中央所派、但亦有來電、大意謂在粵斡旋結果、可以和平方式進行、大約不久張先生即將返京、作詳細報告、(問)此次粵變、一班人謂內幕含有地域思想意味、究竟如何、(答)此次參與粵事者、不僅多屬粵籍、且都是廣州近迅數縣人、此外如李協和熊克武、不過隨聲附和而已、(問)最近張副司令入醫院、但外間捕風捉影、造出種種謠言、先生能將北方情形詳以見告否、(答)張副司令入醫院、雖因病就醫、東北將領對中央及張副司令絕對服從、且深明大義、知和平統一爲救國唯一方針、北方安定、決無問題、外邊謠言不足置信

湘省府主席魯滌平、一日電稱、有望本擁護中央之志願作徹底斡旋時局之初衷語

漢口訊、湘師長李覺談、湘將領矢誠擁護中央

南京訊、第二十軍軍長兼川陝邊防司令楊森、頃已通電擁護中央

開灤工潮解決

勞資雙方定期簽字 路礦爭議大體已無問題

天津特訊、路礦爭議、現大體已無問題、所爭者祇爲名稱一點、礦局已允付一百二十五萬、其中有路局欠礦局地租五萬元、則決於付款時扣除、故實付百二十萬、現路局已請示鐵道部如何辦理、尙須覆電到後、始能定奪、至礦局勞資爭執、經調解委員會調處結果、已決於(四日)晨十時在實業廳簽字、簽字以後、所有條件、即日生效、工人代表則於事畢後離津返廠、報告一切、聞該代表並定明日邀請報界一談報告此次經過、並謝援助之意、此外耀華玻璃公司勞資發生糾紛、後工人方面即推舉代表來津、且於二日一度與資方開始談判、資方對工人要求各條、曾分別予以答覆、並定三日上午繼續談判當時勞方認爲要求各條、均爲最低限度之要求、非此則無以對全體工人、資方則認爲前日答覆各點、已爲最高限度之答覆、無可增刪、祇可代爲解釋、已無再開談判之必要、因此雙方各趨極端談判遂未開成、工人代表本擬翌日返廠報告一切、惟工潮發動之初、實業廳委員郭紹裔、曾從中調處、代表來津後、復兩度出郭、表示仍願盡力斡旋、現局談判既趨決裂、自須通知郭氏、以定進退、因定於四日晚十二時晤郭商洽一切、聞郭仍願盡力斡旋以期工潮不再擴大

禁煙紀念日

京平湘均舉行

南京通訊、禁煙會三日晨舉行禁煙紀念、到四百人、劉瑞恒主席致詞、謂至今煙未禁絕者、一、因連年戰事不停、政令不統一、二、不平等條約存在、外人得以暢運來華、三、煙販藉租界爲護符、欲貫徹禁煙、必要和平統一、廢除不平等條約、次中央代表李庚國府代表大梓訓詞、攝影而散、又禁煙展覽會三日開幕、江寧地方法院焚毀鴉片七十煙具八千廿

長沙通訊、湘各機關團體、本日舉行禁煙紀念典禮、何鍵主席、報告最近禁煙狀況散會後分途宣傳、民衆深爲警醒

孫殿英獲得補助 歸劉鎭華指揮

石友三軍陷於孤立 大名部隊調內黃一帶防守

日前盛傳與石友三連絡企圖反蔣之孫殿英軍最近經劉鎭華居間斡旋結果孫氏受中央一百萬元之補助已承諾願率部下全部軍隊受劉鎭華之指揮中央懷柔策已算成功今後北方軍隊僅石友三軍立於孤立立場中央後顧之憂業已除却云(七日上海專電)

石友三氏爲防備南防攻擊已開始將其駐紮大名部隊調往省境內黃一帶駐紮以防萬一云(七日天津專電)

東北人物志 六月中旬發行

啓者敝社編纂之東北人物志付印以後爲謀迅速完成以副各界雅望特加工趕辦告竣已在目前本書內容豐富東北時人被推入選者在萬名以上張副司令及夫人于鳳至女士暨各要人均有序言或題跋關于地理歷史亦附有概說全書共一千餘頁爲四六兩倍版皮面金字裝璜美觀定於六月中旬發行茲因各地紛函詢購用將價目列左

定價 大洋十五元

預約八扣 大洋十二元

現距發行期間已甚迫近倘荷購買務希從速書價須滙現欵寄書郵費在內特此奉達並以答覆函購之諸位

滿洲報社啓

廣東之新仕版

大半爲胡陳係人物

粵政府四日任命軍事委員十餘名並任陳濟棠爲第一集團軍總司令李宗仁爲第二集團軍總司令政府委員會除受軍事外受財政各委員會外並處理一切政務任劉紀文李文範麥煥章爲常務委員不設主席此外並將粵省市政府●腦全部更調財政廳長由林雲陔任民政廳長爲林翼冲廣市長爲程天固中山大學校長爲許崇清大抵均係胡漢民陳濟棠等之人物云(六日廣州專電)

浙省府改組說

張難先以辦事棘手請辭職 朱家驊主浙政呼聲爲最高

杭州訊、浙省政府主席張難先以浙省財政困難已達極點而辦事又多棘手、表示消極呈請中央准予辭職、但辭職後之主席人選、據政界消息有二、一爲外長王正廷調主浙政、一爲任命朱家驊以主席兼民廳長、張乃燕任教育廳長但以第二說之呼聲爲最高

詩經四句

李烈鈞答友人 表示對粵態度

南京訊、京政界有人函李烈鈞是否附和粵方、李錄詩經四句答之、文曰、考盤在澗碩人之寬、獨寐寤言、永矢勿諼、意蓋示決未參加、李本人現仍在滬

共匪竟大舉 向南昌總攻

軍隊敗退宣傳整理

乘此南北動搖轉守爲攻猛烈反擊之江西共產軍現已舉其全力迫進南昌在湖北省境之共匪軍李燦已將武寧佔領在湖南省境之孔荷寵向新昌彭德懷向上高同時進攻共匪主力軍毛澤東軍由湖南南部參加李明瑞軍向璋樹臨川壓迫方志敏向安仁迫近 各該部共匪取完全連絡形勢其總軍力共十二三萬豫定旬日內開始向南昌總攻擊 號稱二十萬總兵力之中央軍已由吉安南豐方面敗退宣傳整理大部隊改變陣容能否實現頗爲疑問云(七日漢口專電)

鹽商供巨欵 鹽法修改乎

鹽債決停發行

上海訊、銀界訊、鹽法有修改訊、鹽稅公債決停發行、聞鹽商供給巨額借欵

本日發行星期畫報

邊業銀行廣告

本行資本國幣貳千萬圓呈由政府核准享有發行紙幣代理國庫特權專營各種存欵放欵匯兌貼現及普通商業銀行一切業務匯水利息格外克己辦事手續尤爲敏捷如持本行鈔券作匯東三省境內各地分行一律免收滙水倘蒙賜顧無任歡迎

總行 遼寧省城大南門內路西德隆店胡同

電報掛號 九九九九 電話經局 總裁室(四五六四) 營業室(四六五八) 經理室(四六五七) 傳達室(四六〇七) 日本長途電話(二四五八)三〇七三

天津 上海 大連 營口 安東
錦縣 四平街 新民 遼陽 吉林 長春
通遼 哈爾濱 安達 綏化 雙城 黑龍江
洮南 遼源 開原 海城 西安 山城鎮
新立屯 公主嶺 撫順 法庫 北平 昌黎

代兌處 逕啓者本行發行奉天地名現大洋元角券及京津通用角券除在遼寧本行營業時間隨時兌現外並委左列各商號代兌
遼寧省城大西門裏商業銀行
遼寧省城大北關下頭福勝公

倉庫 本總行設有倉庫辦理貨物押欵

盛惠吉啓事

敬啓者鄙人前因誤服石炭酸一時傳聞已登鬼錄以致一般戚友或遠道前來或飛函致問風言影語莫衷一是因但當時雖甚危險經長春陸軍醫院張院長施行特別手術暨各醫官朝夕看護入院僅念餘日即告痊可茲于本月廿三日出院回吉惟以再生之德無以爲報謹此登報用鳴謝忱

機器廉價出售廣告

現有東洋豐田式織布機二十台附屬品等以及電滾全部齊備今欲廉價出售有欲要者請至敝號面議可也

營口 興盛源啓

吉海鐵路管理局標購修理機車材料廣告 第二十一號

本局現擬標購機務用五金材料及工具等項共計二十七種詳載簡章說明書內定於本年六月十七日下午二時在本局開標凡願承辦者希將標函在開標前一日照章填具連同押標欵逕投本局置備課指定之標箱內以便屆期開標簡章說明書函索即寄或到本局置備課領取惟須交足工本費現大洋二元此項工本費無論得標與否概不發還特此廣告

洮昂鐵路局工務處招標廣告

爲廣告事查本局現擬招商標修改築嫩江大橋工程項內製造鋼筋洋灰樁打樁及修築橋墩等工程定於七月一日上午十時在本局當衆開標如有願承包者務於期前逕到本局工務處或齊齊哈爾大西門裏成平里胡同齊克材料轉運所交納標單費現洋十元領取各該件連同投標欵押欵中現洋五千元銀行期存條亦可投標爲要其標欵押欵中標者即移充工程押欵未中標者如數發還至標單圖樣費無論中標與否概不發還恐未週知特此廣告

四洮鐵路管理局車務生及電報生養成所招考新生揭曉錄

查本所招考新生業於本月十七日舉行試驗業將各科試卷詳閱完畢合將及格各生開列於後本所定於六月二十一日開學務仰及格各生於開學前來所報到六月五日止倘逾期不到即以備取遞補諸生幸勿自悞是爲至要再未取各生所繳之證書文憑幷仰來函書明通信地點以便掛號寄還除榜示外此告

計開

業務生正取二十七名
孔祥官 王邦彥 王李雲 趙哲木 關玉峰 張爾廸 周復新 趙永裕 梅大年 吳振名 韓振西 車起良 崔文治 胡自元 韓兆順 彭慶三 高福德 汪實田 段之鑑 崔致儉 陳廣江 金鐵夫 劉顯曾 劉尙忠 劉海雲 高致祥 蘇懷仁

機務生正取二十名
惠維擧 佟大中 王景山 閻之義 楊澈衡 楊萬山 范有儒 汪桂一 夏俊聲 王天策 宋玉廷 潘澤普 崔兆豊 劉金祥 赫修仁 陳景曾 張增橋 勾繼榮 石魏章 李國忠

機務生備取五名
董信 王玉璞 孫忠 明振達 王喜忠

電報生正取三十名
盧尊賢 張其義 孫文博 傅忠泉 孟昭桐 李顯堂 呂芳池 張國俊 汪鶴年 張鳳岐 袁漢強 劉俊哲 宓兆芳 藍長烈 黃前蔭 薛世裕 劉承秀 李成達 劉懋嘉 汪玉發 周寶善 陳汝霖 鄭孟麟 邱曉風 丁漢文 戴欽卿 曲彩霞 紹德生 于海源 于連海

電報生備取六名
徐丕聲 張純仁 張新田 張麟書 蔣少棠 楊旭升

大連

十日再開第三次 防空委員會議
選擇模擬都市築造地點 並有十架飛機參加演習

旅順要塞司令部主辦之大連市防空演習、關於指導宣傳事件答辦書、已連開兩次委員會、第二次於六日下午二時、在大連市役所會議室開會、討論情形、已誌昨報、當日所討議事項、因時間關係未能盡載、當日之財源委員會、及傳單委員會、一如本報所載、即關東廳二百元(或百元)滿鐵一千六百元、市役所五百元、由日本商工會議所負擔勸募五百元(或六百元)大連西崗兩華商公議會、及沙河口商民會共負擔三百元(或二百元)原案之豫算額爲懸掛傳單五千張金三百元普通傳單十萬張金二百元飛行機用傳單二十萬張金二百元、電光影費四回金五百元、模擬都市建設費五百元、(即炸彈爆發用之建築物)金八百元、慰勞宴費金六百元、雜費四百元、計三千元

關於模擬都市建設之種種技術上研究、決於十日上午十時在市役所、關係者航空會社、市役所、消防署、沙河口警察署、民政署、水道係要塞司令部等方面代表出席計議之、研究地點之擇選及其他事宜、防空之演習日程市方面之計畫者

七月二日 平壤日飛機六聯隊十架來連、計戰鬪機六架偵察機四架

七月三日 航空會社飛行機二機在空中撤布傳單在空中宣傳

七月四日 聯隊飛行機之空中戰鬪、高等飛行、航空會飛機投下炸彈於都市模擬市使其爆發、由大連消防署之消防等演習作最有意義之空中宣傳

七月五日 聯隊飛行機之編隊飛行、航空會社飛機之空中宣傳並撤傳單

七月六日 同上

關於七月三、四、五、六等日大連市上空、作防空練習爲未曾有之壯舉、由州內各地來連參觀者、當不乏人、故滿鐵之火車及滿電之合乘汽車方面、均有減價歡迎觀客之計畫云

孫立志答辨 與已無關係 爲吞摟謝儀事

現住市內尾上町四八番地之鄒勝光、爲要欲以孫立志與日本人漁住者爲對方、提出說諭願於西崗子警署等情、本報前已略誌、其後西崗署以被願人魚住、現住在沙河口管內、故將該說諭事件、已移轉於沙河口署、聞該署二、日內即將傳訊、惟該案內指爲被願人之孫立志、於六日同沙河署提出答辦書、關該事件答辦謂、該項款子八百元、願人與彼願人、按理分得之款確在魚住方面、與民並無何等關係、不應將其拖入漩渦云云、放官署方面、據其答辦書後已預定再傳魚住、嚴加說諭、以資內幕了然、而定辦法云

神經病患者 竟出走無踪 報告警署查找

現住於大連管內海猫屯會三溝屯之潘張氏、其夫潘得深現年三十七歲、務農爲業、於前數年、因故罹病、以致迄至現在、尙未痊癒、精神異狀前形似瘋子、家人無奈只得嚴加防範、以期免生意外、如是尙得相安、不意於上月三十一日午前八時、家人一時疏於防範、潘得深竟有隙可乘、私自外出、不知所之、後經家人知覺、四出搜尋、亦如一去黃鶴、杳不可得、故其妻張氏無奈、當報告於派出所、說明人相、希望官方代爲搜查、派出所據報、遂即轉告本署、本署又已向各派出所告知、現正互相搜查、聞該潘得深之人相、身高爲五尺二寸許、圓臉、身着白色短衣、頭尙明有紺帽頭云

馬貴源失盜 指出被疑者

馬貴源者、現住新起街四十二番地、於本月四日夜二時三十分許、其家人等、皆在睡眠之時、竟被小偷侵入、竊去藍色緞子長衣一件、綢子十八尺、黑緞長衣一件、並白緞十二尺許、共計約值百元、其後經家人發覺、已報告官署、請求搜拿犯人、聞被害指有被疑者名朱貴升者、年五十、原籍係江蘇省掖縣人云

薛通譯爲子完婚 在本宅設席待客

大連齋藤辯護士事務員(舊通譯)薛寶珊氏、於本月(舊曆)廿七日、爲其長子完婚、在本宅設席招待親友、薛氏在連多年、亦廣交際、前往致賀者、當不乏人云

昌光玻璃廠 變電室起火 工廠臨時停業 內部重新整理

五日午后三點三十分、大連市雲井町昌光玻璃廠之變電室起火、是日又遇强風、室內化爲火海、得到急報之大連消防署今井署長以消防隊全部出動、於午后四點方行救息、損害尙在調查中、因之不能工作、遂即暫時休業云

黑貓籃球隊處女賽 戰勝裕昌源隊 成績爲六十二對二十八 數百人參觀鼓掌又喝彩

黑貓與裕昌源之籃球賽、已期於七日上午十時、由中青宋子仁主審、開賽於一中球場、全局結果、爲六十二對二十八、黑貓隊大告捷、是日於九時許、一般觀衆、即絡繹而來、迄至定刻之十時、四週已圍立待觀者、層復一層、不下數百人、旋即由主審鳴笛、宣告開賽、於是双方之生龍活虎十個健兒躍已飛奔轉騰、摶於場上、惟以黑貓隊雖初次出賽、而因實力有根、故全局至終、裕昌源隊亦未得伸張、終被壓迫、至於兩隊之得分如左

△黑貓

姓名	位置	得分	犯規
薛期昌	左衛	十四	一
王君之	左軍	二七	一
王國璋	中鋒	十九	一
郭鴻賓	右軍	二	一
楊書閣	右衛	○	○
總計		六十二	四

△裕昌源

姓名	位置	得分	犯規
崔蘊奇	左衛	四	○
汪君義	左軍	六	○
齊廣榮	中鋒	二	○
李世東	右軍	四	一
劉俊堂	右衛	二	一
總計		二十八	二

至於兩隊員個人之實力技術比較似以黑猫隊之左軍王君之最爲出衆、且其投籃之准眞是有發則中、決乏虛投、他如薛期昌、王國璋、雖稍亞君之、然如再加努力練習則將不難登峰造極矣、雖然敗北、然昌源隊方面、能始終一貫、不以已敗而灰心、亦乃可欽之至、故望敗者莫頹變、勝者莫驕傲、用心努力、加倍練習、則將來頭角大露、正有可待也

北崗子附近 禁止晒乾糞 市當局將驅逐

大連市役所、以北崗子糞地附近、太不潔靜、於公衆衛生上、遺憾殊深、故市會當局、希望於該附近、設備製造乾糞池、更有中國農民、多在該附近晒製乾糞、臭氣滿空、該地居住民、實受莫大之害、正當此傳染病流行之期、殊感危險、大連市役所、將實地查視、所有在該地晒乾糞者、全部驅逐云

聽鼓樂被馬蹴傷

五日午前八點、傳家莊行之馬鐵運轉手殷福忱十九歲在桃源臺附近進行中有住於晴明臺三十一番地之張富堂長男東後子八歲、爲聽鼓樂隊致不注意、被馬鐵之馬蹴倒足部負須治療三星期之重傷

關東廳教育研究會 開卅一次總會 六月十九日在沙公舉行 研究教授訓練養護等事

關東廳教育研究會第二部會已規定於六月十九日午前九時、在大連沙河口公學堂大講堂內、開第三十一回總會同總會席上、除有遠藤繁清博士之『學校與家庭衛生』及南金書院三宅教授之以金州爲中心『關東廳之史歷等講演外』並有協議各事項如左

△教授部

一、公學堂兒童在其所學上之所長及所短、並關此二項之指導上應注意之點如何

二、公學堂初等科第三學年以上有無教授理科之必要

△訓練部

一、公學堂之公衆訓練之方案如何

二、各公學堂之兒童表彰之實況

三、公學堂高等科之修身教授、可否由擔任教師任之件

△養護部

一、兒童用椅子、以依何爲標準而製造者、爲最適於公學堂兒童之用

二、公學堂高等科女兒用體操教授有無編纂之必要如有必要時其方法應如何？

三、由公學堂兒童之實況視之、其衛生最爲適宜之施設方案如何

在周水飛行場 設新事務所 遞信局已決定 現在設計中

現在周水子飛行場之遞信局事務所、係借用陸軍當局之房屋、惟航空當局計劃最近在該場設立工場、如一旦實現則遞信局在該飛行場之事務人員、亦須增加、如此則現在借用之事務所、當然感覺陜隘、故遞信局爲謀在該場辦事便利計、已決定在該場新築一事務所、其一切設計畫並圖案等、現正着手準備中

副總裁九日東渡

滿鐵大平副總裁、豫定乘於九日出帆之香港丸、帶同木全文書課員東渡

瀋陽

各路局逐月呈報 運送難民數目
每月幾起每起男女若干 運送至何地方亦應列明

省政府臧主席以直魯晉陝各難民撥歸北滿開墾荒務者陸續不絕凡交通便利者一律免費然運送難民每月總數必須呈報以便核定人數遂通令各屬鐵路局每月運輸難民共有數起每起男女若干運至何處分別呈報莫稍遺漏云(立)

招商包拆鐘鼓樓

市政公所所長李德新以省城遼寧鐘鼓二樓有礙交通無以爲用擬定約二樓均行拆除以便行人稟請省政府收案交政委會議決按投標辦法視定章稅通令各商知照共需拆除費九千六百七十七元一角九分院拆除木料價值七千六百七十元歸包商所有尙餘四千九百零九元一角元分有承包者押金三百元來所驗看章稅本月十日投標承辦云(立)

高會長捐糧賑飢

省西各縣去歲水災不堪言狀水災救濟會據欵救濟至今未已無行災區重大一時雖以普濟軍署工稅委員會會長高維時該縣災民哀鴻遍野有關心係錦縣人民際者春秋不接之懷念桑梓之困難特賑助紅粮六十石交該縣務會分撥災民以資救濟云(立)

拐欵潛逃犯 省府下令通緝

省政府案奉東北政務委員會令據東北交通委員會呈據東北電信管理處長朱光沐呈據瀋陽電話局令報該局練習員李雲亭於四月七日將工既伙食欵百餘元携逃請予通緝歸案訊辦等情准此除分行外合行令仰即便查飭屬嚴緝歸案究辦等因誠主席奉此令後特於四日通令各市縣局飭屬一體協緝務獲解究云(捷)

郵局獎金之規定

東三省郵務管理局長巴立地氏現爲鼓勵郵務起見特釐定無論郵差職員等按年計算每年得獎金大洋一百元類推十年得大洋一千元現在即可分別發放以示優待而便鼓勵云(林)

金盧兩代表返省

遼寧國民會議代表金哲忱盧廼賡王化一楊大光等前赴南京開國民全體大會詳誌各報國議閉會各代表紛紛遄返而遼寧各代表王化一楊大光等先行返省惟商工兩代表以在北平與張副司令有要務磋商故遲延數日於本月四日早九鐘始行返遼商工兩會人員齊赴車站歡迎云(立)

公安局輪流打靶

東北邊防司令部衞戍統帶部軍隊前與北大營軍隊合演打靶以資練省已有多日現兩軍打靶業已完竣而警界打靶亦須演練省會公安局局長與劉統帶王旅長磋商妥協借地演練通知公安各局警察凡有休息班者輪流赴北大營演習打靶以資熟手云(立)

通遼

窩藏槍煙盜賣國土 兩要案均破獲 張分局長之督飭有方

本邑公安第一區分局長張爾濟自到任以來忠勤厥職勇敢有爲對於緝捕盜匪搜查禁品尤稱神速凡有案件無不悉行破獲于本月三日午後三點許偵知西南門管界內三泰祥牛馬店內窩藏大批煙土當即率領外勤局員全局員暨長警多名前往該號搜查當查出煙土百數十兩復行檢出步匣槍八支子彈百數十粒並捕獲窩主店東陳淮清土槍犯張寬鶴清坡陳鴻舉李樹亭及蒙人吐格內潛住復親帶全局員前往該號將該犯拿獲速同槍土犯一並轉解公安局究辦查近日邑境荒狀頓承地面不靖該分局長盡於一日內連市破兩案既可殲除巨毒以安閭閻復擒賣國賊而洩民憤足徵該分局長任事勤勞督飭有方全局員忠敬職守也

哈爾濱

航聯問題仍堅持 双方代表赴平
一方謂係合法之組織 一方謂有壟斷之嫌疑

關於航聯問題農商代表及濱江市商會主席張香亭氏日前聯袂赴遼作再度之請願希圖聯航早日取銷俾維商民幷航聯方面聞訊後因下游代表赴遼恐其航聯中有途變故航聯局董事長王理堂業已尾隨赴遼各節已誌前報玆據確訊張輔帥自經建設孫廳長歸遼報告航聯經過之情形後張主席對於此案亦無具體辦法惟望双方勿走極端歸於和平了結詎料張輔帥近奉張副司令電召赴平參加重要會議連同海軍司令沈鴻烈氏業已赴平故王理堂及農商代表自至遼後未能面謁張主席於是彼等均已尾隨赴平果何解決容訪另誌玆又據航聯方面消息謂其航聯係爲合法之組織且按六月一日國民公布之約法第三六條國家應創辦國營航業並對於民衆營航業予以獎勵及保護故航聯上實有組織之必要故於航聯方面根據此詞對其態度趨於强硬但照農商方面報稱約法公布雖有此例國家創辦國營航業取於合理不無不可殊不知此種聯合有壟斷航聯之弊且又將商船聯合一起把持江運以貪厚利使其無人與之競爭以便逐漲水力創興國營航業其理固充但對農商方面既無予以獎勵又無加以保護只圖把持江運而利航行不思商民又多一擔負若以法律上而論此種壟斷「順從民意」則航聯問題即得立時取消云

扶餘

水上警剿匪大捷

駐防八里營子松花江上游水上公安局第一分局署長關殿卿任職以來認眞宣勞督飭有方於上月二十九日帶隊巡防行經運拉罕拐臀見漁窩鋪內有胡匪搼雜當即鳴槍告知漁戶俟良民逃出後遂與胡匪開火相持一小時間匪勢不支警士奮勇向前捉獲匪徒王國選張義二名並獲子槍鐵公雞槍各一枝子彈六粒業已審問明白張在匪中爲砲頭綽號長江王亦供認確爲匪黨即交就近之縣清鄉局云

吉林

衛隊團會參

吉林邊署衛隊第六八二團馮壽山團長現以當孟夏天和氣暖正宜舉行全國大會操以肅軍紀風紀遂於日昨由該團長親自率領全團官長士兵赴蓮花泡一帶大會操並請各機關前往落場參觀一時頗稱盛舉云

阿城

慈善會澤及枯骨

本縣宏濟慈善會新任會長馬立庭氏就職之初對於慈善工作積極進行因各義地之無生靈柩及掩埋年久暴露尸骨無人經理不爲有礙衛生並且有傷天和故該會長特開會討論由諸捐助員欵項故日前僱人已將城佐近枯骨一律移至龍王廟後據聞近三四日內共移埋靈柩已達一百五十餘具該會有此義舉可謂澤及枯骨矣

醫學會補行考試

本縣醫學研究會舉行考試各節已屢誌本報近因四鄉各醫士悞考者甚多一再要求補考已經該會請准當局定於月之九日補行考試現已通知各醫生屆期來城與考云

吉林

公安催收雜捐 撤委偵緝員

吉林省會公安局劉局長現查玆屆收本月各項雜捐之期未便延悞遂於日昨飭捐務處通令各捐戶一體來局照章繳納勿稍延宕云

吉林省會公安局偵緝隊劉隊長現查該隊偵緝員德慶胡萬會等四員能力薄弱有忝厥職加以該員等有藉端欺詐勒索等情事未便任用致悞公務該局遂於日前將該員等一併撤差遣缺另委云

聲明失物作廢

啓者鄙人於陰曆四月初旬出外閒遊不慎致將腰中形行木戳一顆丟失今後勿倫落於何人之手概作廢物無用今後改用鴨蛋形木戳特此聲明

亮甲店會大黃庄屯第二十一番戶 徐貴昌啓

每日繪圖紅樓夢 第五百五回

香月尙先生繪 (繪圖禁止轉載)

紫鵑進來問道、姑娘喝碗茶罷、黛玉道、不喝呢、我略歪々兒、你們自己去罷、紫鵑答應着出來、只見雪雁一個人在那裏發獃、紫鵑走到他跟前問道、你這會子也有了什麽心事了麽、雪雁只顧發獃、倒被他嚇了一跳、因說道、你別鬧、今日我聽見了一句話、我告訴你聽、奇不奇、你可別言語、說着往屋裏努嘴兒、因自己先行、點着頭兒、叫紫鵑同他出來到門外平臺底下、悄悄兒的道、姐姐、你聽見人說麽寶玉定了親了、紫鵑聽見嚇了一跳、說道、這是那裏來的話、只怕不眞罷、雪雁道、怎麽不眞、別人大槪都知道就只咱們沒聽見、紫鵑道、你是那裏聽來的、雪雁道、我聽見侍書說的、是個什麽

知府家家資也好、人才也好紫鵑正聽時、只聽得黛玉咳嗽了一聲、似乎起來的光景紫鵑恐怕他出來聽見、便拉了雪雁搖搖手兒、往裏望望不見動靜、纔又悄悄兒的問道、他到底怎麽說來、雪雁道、前兒不是叫我到三姑娘屋裏去道謝嗎、三姑娘不在屋裏、只有侍書在那裏、大家坐着、無意中說起寶二爺的淘氣來、他說寶二爺怎麽好、只會頑兒、全不像大人的樣子、已經說親了、還是這麽獃頭獃腦、我問他定了沒有、他說是定了、是個什麽王大爺做媒的、那王大爺是東府裏的親戚、所以也不用打聽、一說就成了、紫鵑側着頭想了一想、這句話奇奇又問道、怎麽家裏沒有人說起、雪雁道、侍書也說的是老太太意思、若一說起、恐怕寶玉野了心、所以都不提起、侍書告訴了我、又叮囑千萬不可露風說出來、只道是我多嘴、把手往裏一指所以他面前也不提、今日是你問起、我不犯着瞞你、正說到這裏、只聽鸚鵡叫喚學着說、姑娘回來了、快倒茶來、倒把紫鵑雪雁嚇了一跳回頭並不見有人、便罵了鸚鵡一聲、走進屋內、只見黛玉喘吁吁的剛坐在椅子上、紫鵑搭訕着問茶問水、黛玉問道、你們兩個那裏去了、再叫不出一個人來、說着便走到炕邊、將身一歪、仍舊倒在炕上、往裏躺下、叫把帳子撩下、紫鵑雪雁大家出去、他兩個心裏疑惑方纔的話、只怕被他聽了去了、只好大家不提、誰知黛玉一腔心事、又竊聽了紫鵑雪雁的話、雖不很明白、已聽得七八分、如同將身撂在大海裏一般、思前想後、竟應了前日夢中之讖、千愁萬恨、堆上心來、左右打算、不如早些死了、免得眼見了意外的事情、那時反倒無趣、又想到自已沒了爹娘的苦、自今以後、把身子一天一天的遭塌起來、一年半載、少不得身登淸靜、打定了主意、被也不蓋、衣也不添、竟是合眼裝睡、紫鵑和雪雁來伺候幾次、不見動靜、又不好叫喚、晚飯都不吃、至點燈已後、紫鵑掀開帳子、見已睡着了、被窩都蹬在脚後、怕他着了涼、輕輕兒拿來蓋上黛玉也不動彈、待他出去、他就仍然褪下、那紫鵑只管問雪雁、今兒的話、到底是眞的假的、雪雁道、怎麽不眞、紫鵑道、侍書怎麽知道的、雪雁道、是小紅那裏聽來的、紫鵑道、頭裏咱們說話、只怕姑娘聽見了、你看剛纔的神情、大有原故、今日以後、倒別提這件事了、說着、兩個人也收拾要睡、紫鵑進來看時、只見黛玉被窩又蹬下來、復又給他輕輕蓋上、一宿晚景不提、次日黛玉清早起來、也不叫人、獨自一個呆呆的坐着、紫鵑醒來、看見黛玉已起、便驚問道、姑娘怎麽這樣早、黛玉道、可不是、睡得早、所以醒得早、紫鵑連忙起來、叫醒雪雁伺候梳洗、那黛玉對着鏡子只管獃獃的自看、看了一回、那淚珠兒斷斷連連早已濕透了羅帕、正是

瘦影自臨春水照、卿須憐我我憐卿

紫鵑在傍、也不敢勸、只怕倒把閒話勾引舊恨來、遲了好一會、黛玉纔隨便梳洗了那眼中淚漬、終是不乾、又自坐了一會、叫紫鵑道、你把藏香點上、紫鵑道、姑娘你睡也沒睡得幾時、如何點香、不是要寫經、黛玉點頭兒、紫鵑道、姑娘今日醒得太早、這會子又寫經、只怕太勞神了罷、黛玉道、不怕早完了早好、況且我也並不是爲經、倒借着寫經解解悶兒、以後你們見了我的字蹟就算見了我的面兒了、說着那淚直流下來、紫鵑聽了這話、不但不能再勸、連自已也掌不住滴下淚來、原來黛玉立定主意、自此以後、有意遭塌身子、茶飯無心、每日漸減下來、寶玉下學時、也常抽空問候、只是黛玉雖有千言萬語、自知年紀已大又不便似小時、可以柔情挑逗、所以滿腔心事、只是說不出來、寶玉欲將實言安慰又恐黛玉生嗔、反添病症、兩個人見了面、只得用浮言勸慰、眞眞是親極反疎了、那黛玉雖有賈母王夫人等憐惜、不過請醫調治、只說黛玉常病、那裏知他的心病、紫鵑等雖知其意、也不敢說從此一天一天的減、到半月之後、腸胃日薄一日、果然粥都不能吃了、黛玉日間聽見的話、都是寶玉要娶親的話、看見怡紅院中的人、無論上下、也像寶玉娶親的光景、薛姨媽來看黛玉、不見寶釵、越發起疑心、索性不要人來看望、也不肯吃藥、只要速死、睡夢之中、常聽見有人叫寶二奶奶的、一片疑心、竟成蛇影、一日竟是絕粒、粥也不喝、奄々一息垂斃待盡、未知黛玉性命如何、且看下回分解

本藥房在省城開設二十餘年久蒙紳商軍學各界光顧今爲杜絕淋毒傳染起見現由西洋運到新藥專治淋病

殺菌止淋丸 靈妙無比 善能殺菌解毒清淋去濁凡急性淋慢性淋無論新久五淋白濁諸症一經服用直達尿道止濁定痛之藥到病除誠爲第一治淋之聖藥方也患淋諸君一試購之用量信言無虛謬請三日用日定價現大洋一元○用六日者二元外埠函購不加郵費務須掛號封口蓋章詳開住址

遼寧大西城門外電車站 英美大藥房謹啓

粵東 廣芝館緊要啓事 (注意)嚴防假冒

敝館所製各項丸散膏丹東北諸埠向歸萬興錢永和慶兩家代理專銷歷有年所貨眞價實久蒙同胞歡迎查近有無恥之徒由粵私造假藥運營銷售欺世誤人不法已極若不澈底查究不但危及敝館營業且於光顧諸君貽害尤深除已稟官懲治外故特登報聲明仰各界認明本館招牌及裝璜外所粘萬興錢永和慶經售方帖庶不致誤是所至盼

旅順天后宮謹啓

旅順天后宮主持心一老和尙年八拾餘歲於夏曆四月廿一日陽曆六月六日午前早九時圓寂發引期限爲定特此登報聲明

本場由滬分場運到純意大利黃金蜂分封羣大賤賣

蜂俱蜂書深房巢礎廉價批發上品完成巢脾每十張大洋拾二元

大連星個浦中門 泰山養蜂場啓

博愛醫院

各科診療 骨折脫臼

愛克斯光科 齒科技療 阿片嗎啡癮治 病理檢查工部

健康相談 各種肛門病

大連 小崗子 電話五四六七番六八○九番

院長 孟天成

副院長 日冲飛那

香港天壽堂 姑嫂丸

治療婦女經期不調血色不正或多或小或前或後遠近閉赤白帶白淫子宮寒冷一切腸病久年不育服之卽病種子百發百中每盒一元

海狗健腎丸

專治男子腎虧陽萎房事不舉不固精冷遺精早洩乏嗣膝軟一切腎虧服之健腎培元老少咸宜功效偉大每盒一元五角

德國育興賓 固本片

此片採自植物提其精液經消毒滅菌手續加珍貴藥料配製成片藥質純淨專治先後天虧損腎部失能精竭陽萎夢遺早洩老年精衰少年早婚房事力舉而不堅見色即洩服此片精力充足返老還童靈效無比顧者認明(德國怡克寧大藥廠育興賓固本片)每盒二元

一星牌 拔毛藥

男子兩腮鬍鬚女人毛髮低胸手毛等三分鐘化淨百發百中每盒大洋一元函購均加郵力一角

製藥公司△經售處 奉天小站大東 長春頭道溝泰來鴻 哈爾濱 日站平康里洪興茂 大連西崗九一番地德配 洮南縣吉興 山海關 海北書局 秦皇島會友書局 來仁大藥房

函內付欵項用掛號信否則失落不負責

小友樂園

學妹的哭

(海城南盤嶺校初四生孫殿才)

星期一的那天早上、有一個九歲的女同學張元琴他來到了教堂、就嗚嗚的哭、我們向前去勸、他一句話也不說、就是不住的哭着、老師來了、問他道「哭什麼」連問好幾聲、他不但不答、並且這回哭的更甚了、最後他說道、「我的父親張桂令、去年冬天租了半天地、前幾天種完了、正趕上水泉村中唱戲、十三那天去看戲、途中遇着幾個朋友、會他上傳家溝看那看牌的熱鬧、他們可就一同去了、到那不足半點鐘的時候、正遇着海城公安騎兵隊來遊擊來了、聽說有賭、都騎着馬、荷着槍、可就捉賭來了、他們一進大門的時候、我的父親和那個朋友已經走出大門外了、兵們到屋內沒收查出來什麼、就疑惑我父親是要錢的、他們騎上馬就追去了、那天風大招呼的聲音我父親沒聽着、他們二十幾個兵、一齊開槍實彈射擊了、幸而我爹命大沒遭不幸、然因耳殼受傷、可就不能行走了、他們把我父親綁上、就送到城裏打土工去也、我誰也不認識、也沒有錢去運動那些老官、更沒有法救出我父親來、說到這、他又大聲哭起來了」他又說、「我的母親和小妹妹都在家裡哭呢、我家吃的米現在都沒有了、再遲幾天不回來、我們都得餓死了、」同學聽了這番話、都含着眼淚替他萬分的憂愁、老師說道「你不要愁、兩三個月以後、你的父親就能回來、」

他聽着這話、可不十分的哭了、但他終是現出沒精神的樣子、最後老師告訴我們說道、「大家要好好的念書、服務國家的時候、是要打倒官場的那些黑暗」

一九三一、二〇、五、二二

一個字笑話

(三十里堡第一普通學堂第三學年生曲吉玉十四歲)

有一位小朋友、善能說笑話、有一天我和很多學友們說、你若能說一個字成笑話、我輸席一棹

們情願輸席一棹、他說那是很容易的事、并且說、咱們明天到池邊見罷我們很多學友也不知是甚麼緣故、到了第二天、他就帶着一位賭朋友來、我們都說很奇怪、豈不知他早就對賭友說、我明天同你到廟拜佛去、然後赴席、不知愿意麼、他說愿意、又說、可是我叫你跪下、你就跪下、他說聽你命令、程到池邊上、他說「跪」瞎子骨董一聲、掉在池裏、急忙拉起賭友來、衆友鼓掌大笑、

我的花園

(海城南盤嶺校初四生孫殿材)

我家的後園、有一畝多空地、種些稼穡；很不愛生長、我便種些花、那花生長的又肥又胖、四季都有好花開放好花可愛的非常、小友們哪快來我的花園逛逛

可樂的貓和狗

(前人)

星期那天早上、我看見一個黑狗、和一隻白色小貓打仗了、那小貓飛也似的跑到房上去、那狗在底下非常着急、可是不會上高的、我看見他倆、可就笑起來了

感謝楊周先生厚誼

(欒家屯普通學堂四男金丕仁十二才)

陽曆四月二十七日、是大辛寨子普通學堂、創立二十週年紀念日、那一天早起六點鐘、我們第四學年、男女生六十餘人、由我們楊周王老師引率到那去參觀運動大會、到了那學堂、受了諸位先生的厚待、我們大家是十分感激的趕到晌午吃飯的時候、我們楊周二位先生、家內備有很好的饌食(楊周先生家在此)招待我們大家、多蒙楊先生的白髮蒼々、年邁高壽的老母、不畏風寒、親臨運動會場、親親切々的請我們大家吃飯、咳！像這樣老人、對待我們這簡好處我們有何恩可報呢？怎樣的感謝呢？我今日作此篇短々替大家代表罷、一作爲聲揚熱心教育可風之老人、二文做此以鳴謝忱

想像之市街　小小畫家杜興亞(十二歲)作

一…比…一比誰…高…

乞丐和富翁談話

(復縣立第十七小學校高級生沙作霖)

有一天、我和同學出遊在路上、看見一乞丐和富翁談話、富翁很驕傲的對那乞丐說道：你眞窮到極點了、還害活着該什麼呢 乞丐說道：我的窮固然是可憐的、但是你的富不足爲美啊！ 富翁很自然的說道：我住的是高樓大厦、我吃的是海陸美味、我穿的是綾羅綢緞、你怎說我不足爲美呢？ 乞丐說道：我要是不顧良心、也像你那樣貪得無厭放利而行錙銖必較、毫釐不棄、安知我就不能比你富呢但是此非拿財發身、乃是拿身發財、非但不足爲美、恐怕還有殺身的禍呢！ 富翁變色大聲說道：我雖然這樣、但是可沒有衣食的憂慮、像你枉生在世界上連小小點衣食、尙不能自已謀足、甘作乞丐、終日不討一飽 餓的東倒西歪、設或全國的人、都像你們這樣、豈不是隔亡國不遠了麼？ 乞丐也帶着怒說道：我爲乞丐、雖然不好、但是你也比我强不多啊！像你們富人、不是龍斷獨登。就是貪得無厭若非縱慾敗度、勢必恃富凌人、那有爲國爲民、純是自私自利、所以孫中山先生革命、要想打倒貪富的階級、就是因爲你們富人不好啊！處在今日、國家正要限制你們、你們還不知害怕尙敢恃富來欺貧麼？兩個人正是說的滔々不絕被我和同學勸住了無奈只好分手而去

宣傳植樹的利益

(復縣立第十七小學校高級生郭相文)

今天到你們貴村、不別的事情、因爲今天是清明的佳節、也就是我們植樹的日子、所以今天到你們貴村專把植樹的利益、說給你們父老兄弟聽聽、並勸你們大家多多植樹才好

植樹的利益很多、大則可以造高樓、建殿閣、以及枕木船車、小則可以製器具雕棹椅、並可以使燃料、此外還有重要的利益、造成森林能解決民衆生計、能開發國家富源、也可以防除水旱、防蔽風沙、調和氣候、照這樣看來、眞是有百利無一害、我們那可以不植樹呢

可愛的春光

(海城南盤嶺學校初四年生尹鳳桐)

春呀！春呀！你眞可愛呀你的景比別時季好、杏花梨花、都開了、挑花也要開了他們的色味清香撲鼻、多麼快樂、比那冷天、殘秋、炎夏好得多了、春呀！春呀！你眞可愛呀！

小弟弟

(吉長附小齊義)

有一天我約了些同學、到郊外去遊玩、看見花草樹木成了綠色、小鳥在林中叫着、蝴蝶和蜜蜂對對的舞着、眞叫我快樂極了、後來看見一個墳墓、引起我一件悲痛的事來、記得我的小弟弟粉白的臉、肥胖的小手、做出事來、能使人發笑、是多麼可愛呢？咳！不幸他竟死去了、假使他還存在、也能和我念一樣的書、我們同來同去、一同研究功課和遊戲、多麼好啊、想到這裏、難過極了不知不覺的淚已從眼窩裏跑了出來、我趕快拿出手巾把淚擦乾、沒精打彩的回家來了、這件事至今還深印在我的腦裏、一刻也不能忘掉呀

通訊

紡少友：你的信我接到了你猜的已竟猜對了、但是你的獎品給你發去了、今天又打回來了、你的住址寫的有點不大了解、請你再寫封信給我、寄至福星街八四番地義合祥銀號金志如收

志如寫於萬合祥銀號

猜謎結果

謎語發表（一）

（芙蓉）

此次猜函、綜有二百六十餘份、多半猜中足見小友們、遠道賜教、熱心文藝使我如何的感佩、抑有進者、猜函之精采、更令我三復不忍釋手除前四名獎品於五號付郵外、特請商園主將原函披露二份、用資解釋、此外尙有署名、半癡、莊稼人、又安、支敬五、等者、殊屬非是、以後請大朋友、不要越俎代庖、侵佔小友們寶貴的園地、原題「清白不二的花旦登臺」聽說是漢高祖的後裔時人一

披露　劉純一女士

前四名猜中者芳名列左

一、趙英英　大連中青初十一級女生

二、汪品淑　遼陽杜家窪子學校

三、尙志雲　哈埠江北松浦鎭女小

四、楊敏　吉林縣五校女生

將原函照錄二件如左

滿洲報編輯部芙蓉先生

我於五月二十七日晚間、看見、貴社二十五日出版的報、在謎語答案欄內、所載的謎語、中略清白不二是(純一)兩字、花旦登台一定是新人物的女性漢高祖的後裔是一劉字、把這幾字湊到一起、就是(劉純一女士)了在這個時候我的心中十分的高興、而不知對與不對？請貴社批判

小女朋友尙志雲猜啓

一、前略清白爲純、不二爲一、花旦登台、出於女性、漢高祖後裔爲劉、共猜成國民會議陝西代表之劉純一女士(下略)中青女生趙金英猜

二十、五、二六

謎語答案發表（二）

（畢殿周）

親愛的小朋友們我上期組成的謎語、那八個字是「衆瞎子食魚要鮮死」一物是「鴨蛋」上次已經聲明、只取四名、現在來的答案這麼多、所以我又多二名、共計六名、各皆贈送美術圖畫一本、圖畫練習簿一本、這點不勝之物、我已經在星期六由郵局寄上了、望小朋友們收到了、就給我個回信罷其餘的小朋友們、答對的也很多、錄名在左、你們看罷

得獎六名

李元仲本埠公學　王守德本埠　唐烈功連中青　薄玉珍連伏公學　孫鳳淑連土公學　禤希梅松樹公學

錄名三十名

遲醒吾本埠　王心善本埠　寶盛連商　石俊祿連商　李榮桂連商　徐善之連商　丁壽福連商　劉經五連商　王貴軒連商　季魯生連　張愛靜連中青　梁科甲連中青　王明善連中青　陳能賢連中青　劉成義連中青　王明月連學　張國棟連公學　趙貴祥金州學　方允銘海城學　李鳳岐營　李殿元營學　李福堂營　魏慶田奉天學　陳廣禮遼源　曲德新鞍山　石俊義長春　李銘福大石橋　金守成城子疃　門熙綿鄭家屯　盧尊開原

上期謎語揭曉（三）

哈哈小弟弟是又喜又樂、可是喜從何地來呢、樂從何處有呢、因爲我在星期一的下午、近於黃昏時候、煙沉沉籠罩着大地、從門口走進來一位老朋友、送報給我、打開一看、謎語是我作的、我能不歡天喜地麼、在星期二那一天早晨、蔚藍地天空露出電光色的太陽從門口走進來、一位老朋友送三十多封信給我、像這樣踴躍爭先的小朋友的猜函我能不快樂異常麼、可是說了一氣、那七個謎語是那七個字呢、誰猜中了、小弟弟簡々便便告訴罷、就是青天白日小朋友七個字樂獎者

楊興華(大連)贈與一本孩子們妙語

張國棟(大連)獎品同上

劉志一(大連)獎品同上

張鵬飛(開原)獎品同上

馮世英(大連)贈西洋畫片八張

高崇文(長春)贈品同上

最後二句話、就是告訴未獲獎的小朋友、不要失掉了踴躍爭先的精神、要効中山革命的精神啊！(翼城)

止痛！！消毒！！生肌！！

凡遇皮膚割破灼傷或跌損治之之法不外三大要素即止痛消毒與生肌是也如意膏即具此三大要素之療膚良藥故無論致傷之原因爲何或割或灼或燙或跌或皮病一敷此膏痛苦立止病菌立滅新肌速生瘡瘍速愈矣

上海公安局二區一所沈君燕臣云「鄙人常用如意膏治療濕毒及火燙甚見靈驗足徵此膏功効神速現因感覺所及特此函謝即希台洽爲荷」

各藥房均有出售或直向上海江西路四五一號韋廉士醫生藥局函購每匣七角六匣三元五角郵費不取

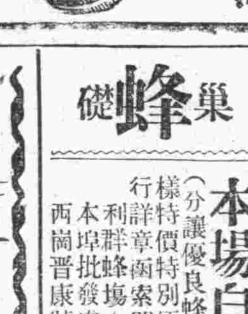

上海大戲院　新設電話二二五四七

陽曆六月五日起映五天　上海神州公司最新出品

水火鴛鴦

(愛情香艷哀感動人佳片)　導演程步高　主演黃耐霜

下期准映　火燒平陽城第一集　黃耐霜主演

大連市西通六十四番地　王仁眼科醫院　電話六七五二號　地址在常盤橋西廣場電車道中間路北便是

旅客注意

大連 裕長棧 電話六三五二
長春 裕長棧 電話六九四
哈爾濱 裕長棧 哈電話一一六
青島 裕長棧 電話二六〇一

本棧寬濶潔淨招待殷勤代理車船客票轉運貨物報關完稅客商光顧無任歡迎本站主人謹啓

大連肛門醫院內田鎮一先生

先生爲日本之名醫也懸壺東省垂三十年中外巨公病不求先生治者幾希前曾充任營口道尹公署衛生顧問在任十五年之久該埠衛生施設提議尤多是以中國政府給三等文虎章四等嘉禾章三等寶星章屢膺褒獎名滿天下突近在大連市西公園町常盤橋瓦斯會社前創設大連肛門病院從來痔瘡一症患者居多愈者實少先生新發明一最新療治法不惟不感痛苦且能立見神效先生療治時不以針針不以電烤並不切割不要多費總使永久弗犯至於脫肛痔瘡肛門裂創諸症經先生治愈者指不勝屈敢告患者諸君請勿失之交臂也

文敬齋　金念曾　曲大川　周子揚　閣之如　劉炎笙　遲祚延　謝四泉　麗睦堂　曲樂亭　同啓

德泰紬緞莊

東風拂面春色媚人諸君若備最考究之春服料請到大連奧町

新到絹綾縠縐花素嗶嘰凡蒙惠顧無任歡迎　電話長五二八二 七四四五番

西崗 世界大戲院

(自六月四號起映五天)

上海天一公司最新偉大出品

大學皇后前部

陳玉梅　周空容　陸劍芬　主演

同時大減價五日

下期接演　大學皇后後部

蜂巢礎

本場自製純黃蠟巢礎

(分讓優良蜂種)品質精良味香房深自本月發行特價特別便易并招請各埠代理報酬從豐貨樣詳章函索即寄

利群蜂場大連大黑町一六二

本埠批發處西崗啓化書社電話五〇三一

西崗晉康號　遼寧吉順絲房

先施雪花香

代理處　大連　洪順祥　協源茂

營口先施分莊啓

婦女靈藥　女界福

主治婦女一切諸症強身補氣血神效詳細說明函索即寄各埠皆有出售

招募各地代理店函商即覆

大連德記全棧大藥房總發行

女界福營口總代理店和發藥棧興茂義保興長

東北交通委員會材料購辦委員會招標廣告

本會現奉東北交通委員會核准標購交通材料茲將購置機關材料名稱數量等項列表於左凡願承辦者希即先期來會登記領取標單並索閱詳章其已登記者即派員領取或函索標單爲要

會址　遼寧東北交通委員會

購置機關	材料名稱	數量	開標日期	交貨地點
吉敦路	客車輪套客車輪	一百一十二個四套	六月十八日下午三時	
四洮路	鋼板鋼線鋼棒鋼錫角鋼銅線等	一百一十種	六月十七日下午三時	
	洋釘螺栓螺帽鉚釘等	二百卅六種	六月十九日下午三時	
	經線儀水平儀押車等	三種	六月廿六日下午三時	
	車床磨床刀機剪衝機扇風機等	二十種	七月十四日下午三時	
	松板英松枕木松木桿等	八十四種	六月二十三日下午三時	
	螺栓大釘魚尾板鋼軌鐵絲繩等	廿二種	七月十日下午三時	
	隔電子電線燈炮送吸話池電纜乾電	百八十五種	七月一日下午三時	
洮昂路	洋油掃車油獸脂油飽和油	四種	六月九日下午三時	
吉林話局	電話機桿機硬銅線乾電池等	五種	六月卅日下午三時	
長春話局	電纜	二千尺	七月七日下午三分	

牙痛藥餅　生乳藥餅

最新發明　牙痛靈藥、主治諸般牙痛五分鐘立刻斷根永不再犯空前絕後百發百中之神奇靈藥

第一生乳神藥　主治產婦乳竅不通乳汁不足滴點全無服此藥十分鐘後乳來如湧泉功效神速萬應萬靈

大連德記全棧大藥房代理各埠皆有代售

瑞有氏黑色補丸

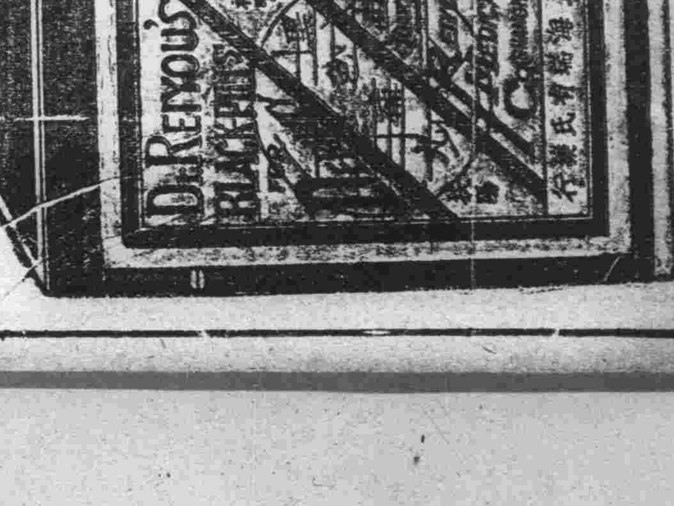

瑞有氏黑色補丸專治男女貧血五癆七傷氣虛喘嗽先天不足後天虧損少年破身太早夜夢滑精常出涼汗精滑精濟艱難自汗盜汗腰腿酸疼形容枯瘦小便夜多年久白濁或婦女之白帶及年久不受孕凡由腎部發生各症服之靡常有强精固腎如無病常服體質强壯精神充足永保無病定價每打三十元每盒三元較比小盒便宜外埠函購皆可郵寄各埠大藥房凡經售西藥者均有代售備處購買將欵匯至分行購買立郵不悞萬無舛錯

總行上海英租界福州路八十二號瑞有氏藥行

分行哈爾濱道外正陽街西頭瑞有氏藥行

遼寧商埠馬路灣汽車站

瑞有氏藥行啓

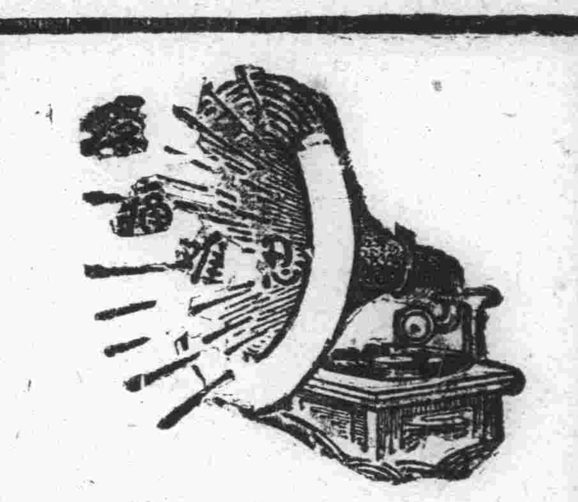

腎病留聲機

某嘗患風濕骨痛・腰溼背痛・手足麻痺・痛楚萬狀・逢人便道・人皆之爲腎病留聲機・

蓋風濕骨痛之起・直接由於血液不清・間接由於腎臟不強・因腎臟爲澄清血液之所也・欲防風濕・先須強腎・欲圖強腎・請服第威德補腎丸・

各大藥房均有出售

第威德補腎丸

願辦本報分社者鑒

逕啓者如有希望在本報未設分社之東北四省及山東省各縣而新設本報分社者希直接向本報函商必當照章速與准許也此佈

本報經理部啓

高等旅社

特長 地址適中 價格低廉 房間整潔 器具完美 裝有電話 各房俱備 自置汽車 乘坐便利

協和公寓

夜間八時電話表明地址派人迎接不誤

大連市大龍街四十五番

電話代表八一一六番

振替大連三二二四番

眼科新法

還生堂大藥房

西崗戲園西街路東

男女小兒內科外科時令雜症眼科喉症

織病精病五癆七傷腰腿疼痛小腸疝氣

羊癲瘋症水腫氣鼓安胎保產小兒雜症

外科 癰疽疔毒乳癰瘰癧惡瘡險症

花柳科 淋病痔瘡

花柳流毒傳染各症給証明書清血出根

治療一切不誤公事保好出根永久不犯

藥不忌口首不取利採藥留樣以備化驗

TANG YAO CHIAI

事實俱在

好立克麥精牛乳粉

英美海軍人員飲之
英美日本醫院用之
各國醫生處方用之
世界高等客船用之
著名客車餐室用之
著名菜館酒樓用之
全世界青年會飲之
各國體面商人飲之
世界運動名家飲之

好立克麥精牛乳粉、爲純潔之牛乳與麥精兩物提煉而成、飲之健身補腦、並可使睡眠酣足、有此適合人身各部需要之飲料、何必更進藥物、製有本味調味(朱古律)二種、各處藥房百貨商店均有出售、

上海外灘匯豐銀行樓上
霍傑士洋行經理

64-31

味精

國內外各埠南貨海味食物舖均有出售

上海天廚味精廠出品

總發行所上海寧波路二七九

遼寧代理 成記號海味店

大連代理 福昌和海味號

濱江代理 廣和成乾菜百貨莊

營口代理 德合福乾菜號

長春代理 會通達茶葉海味莊

最近出品加料重製

國華月星牌各種膠皮鞋

備有保險證保穿壹百天

如在保險期內破綻脫套準與退換

種類 水襪子 五眼水襪子 各種運動鞋 方口自由鞋

關東州總代理

大連市沙河口大正通二七番地

農業公司謹啓

電話九八五六番 振替口座大連五〇參九番 發電略號ノウギヨ

分銷處

旅順 全盛興

金州 廣德盛

普蘭店 東昇長

柳樹屯 同和福 永泰福

三十里堡 福和盛

他埠由本公司直接售銷

倘有欲代銷售此貨者祈到本公司接洽可也

長生秘訣 不老捷徑

◎最近發現 長生不老術 ◎贈送一萬冊每人一冊爲限

▲求長生不老者！必須注意、
▲求身強體壯者！尤須注意、
▲欲享人事快樂幸福者！必備
▲欲免天時災害苦惱者！可觀

此術乃最近所發現爲人類長生不老最精詳之妙術內容玄微神秘奧理宏繁凡人身體構造各部組織如何可能健壯長生不老如何必招疾病人災害早亡陷一愁城者應以何法解救未罹災患者須用何術預防層層迭出一一備載關於健康長生之道無不詳述無遺全書印刷美緻精裝一厚冊今爲供獻欲求長生者易尋捷徑而得不老之秘術起見謹奉送一萬冊凡本埠自取者每人一冊現洋一角外埠來函索閱者須附中華郵票一角即以一冊奉上稍示限制以免胃濫重覆贈數無多捷足先得是幸

贈送處寧遼 小西門北大清宮對過 普克德藥行

今非昔比

因爲缺乏母乳的緣故致小兒面黃肌瘦日夜啼哭闔家不寧這是何等可恨的事然而想盡種種方法無濟於事現在小兒逐漸強壯發育健全終日嘻笑今非昔比闔家以之安樂因爲用

勒吐精代乳粉

照表沖調依時哺飼之故蓋此粉與康健母乳相同滋養豐富而易消化乏乳哺兒者曷試之

有限公司
乾卯大連分行
(欲索樣品寄郵票四分 即爲呈上但須剪下此票)

雙美人牌面粉

正當之化粧

克拉布白粉者佔有化粧之正當品位爲發揮眞美之最良化粧品

クラブ石鹼本店謹製

(中華郵政特准掛號立券之報紙)
(大正十一年七月廿四日第三種郵便物認可)

(隨報奉贈)

滿洲報星期副刊

大連市山縣通一四二
發行所
中日合辦 滿洲報社
昭和六年六月八日

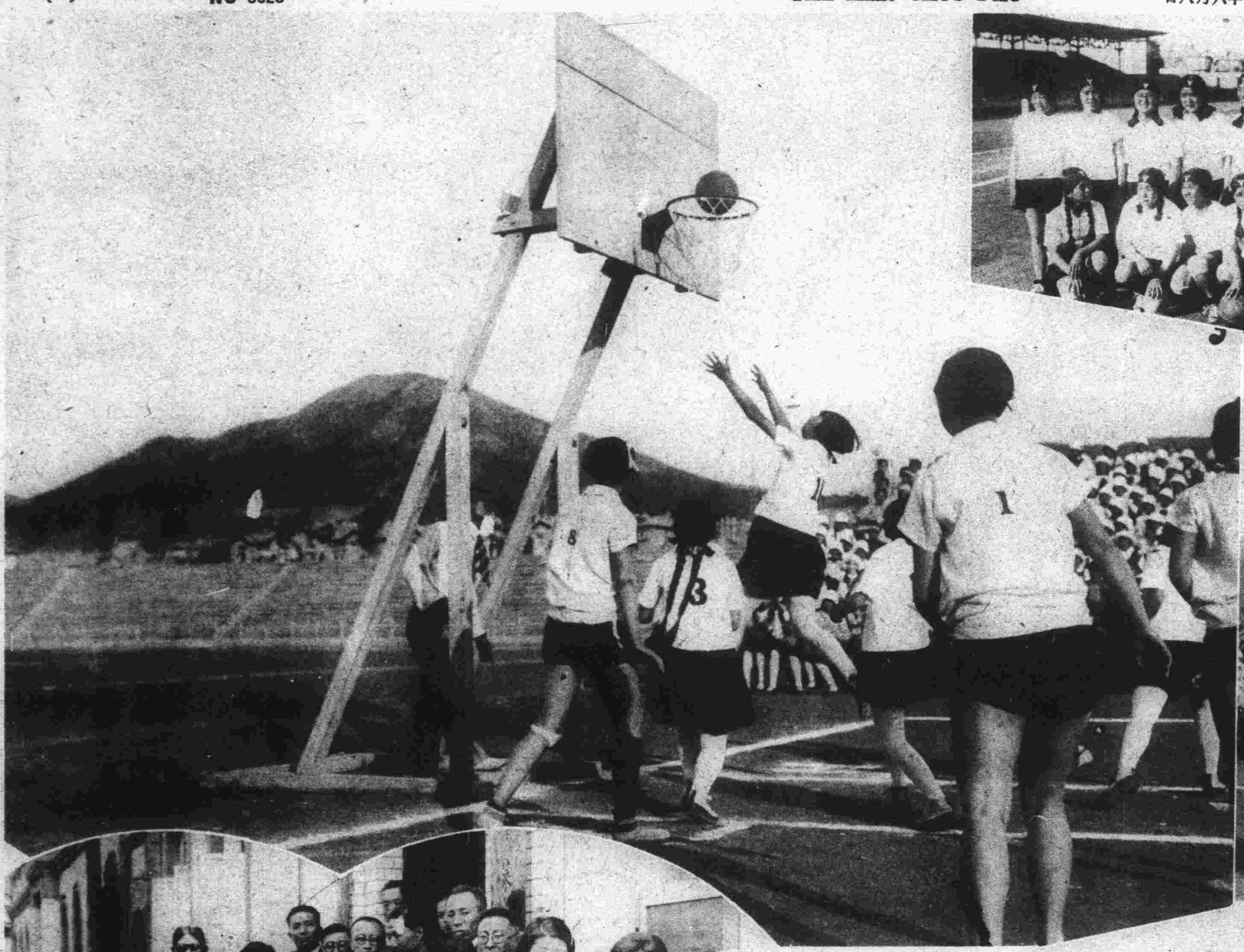

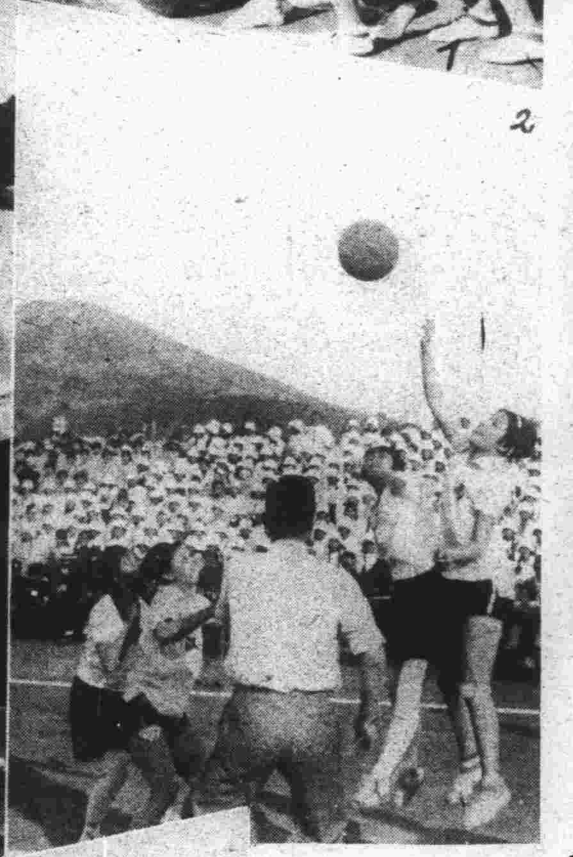

兩江遠征隊凱旋

上海兩江女子籃球隊、一行十二名、遠征日本載譽歸國、五月二十日過瀋陽轉來大連、該隊係兩江女子體專學生所組織者、實力雄厚、亦可爲中國女籃球界之錦標隊、二十七八兩日、與大連日本神明彌生兩高女校作比賽、於大連運動場、中日之英雌相搏擊、再接再勵、勇氣百倍滿場觀衆鼓掌聲援熱烈如狂、呈空前之盛況、日軍雖積極奮鬭、奈體力少差、素乏練習、而兩江軍又復奏凱而還。

（一）中日兩軍選手（二）白熱戰（三）貴重之一點（四）來觀中之孫傳芳氏（五）中青之歡迎茶話會

天津市出席華北運動大會之女選手

天津春季小學運動會男（上）女（右）童子軍

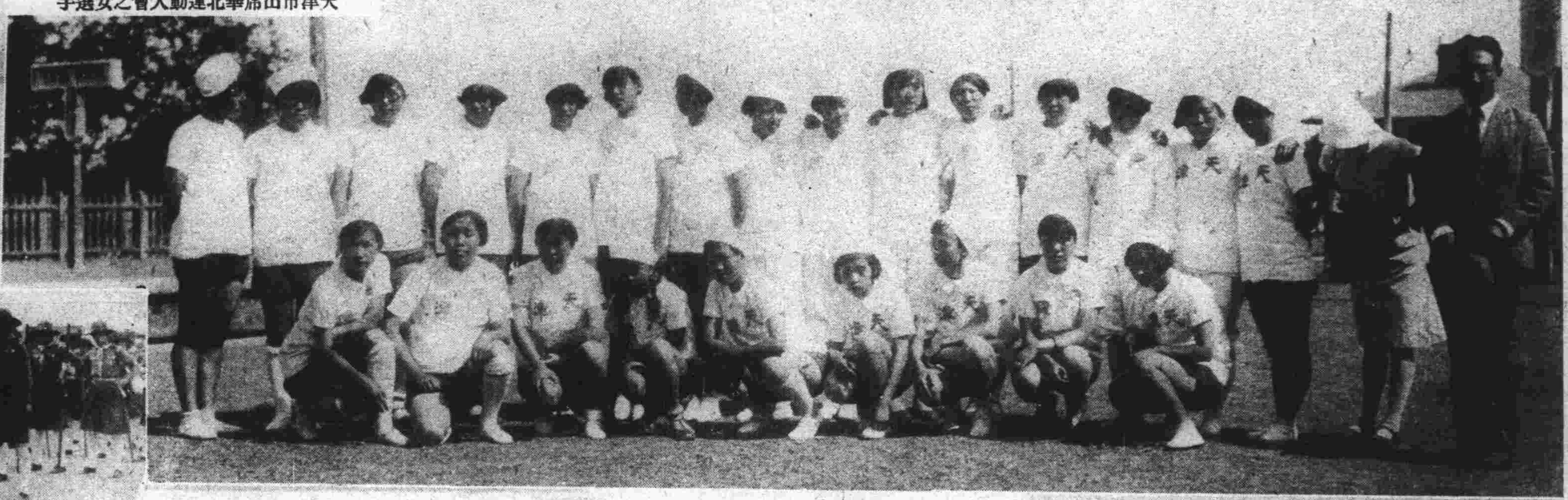

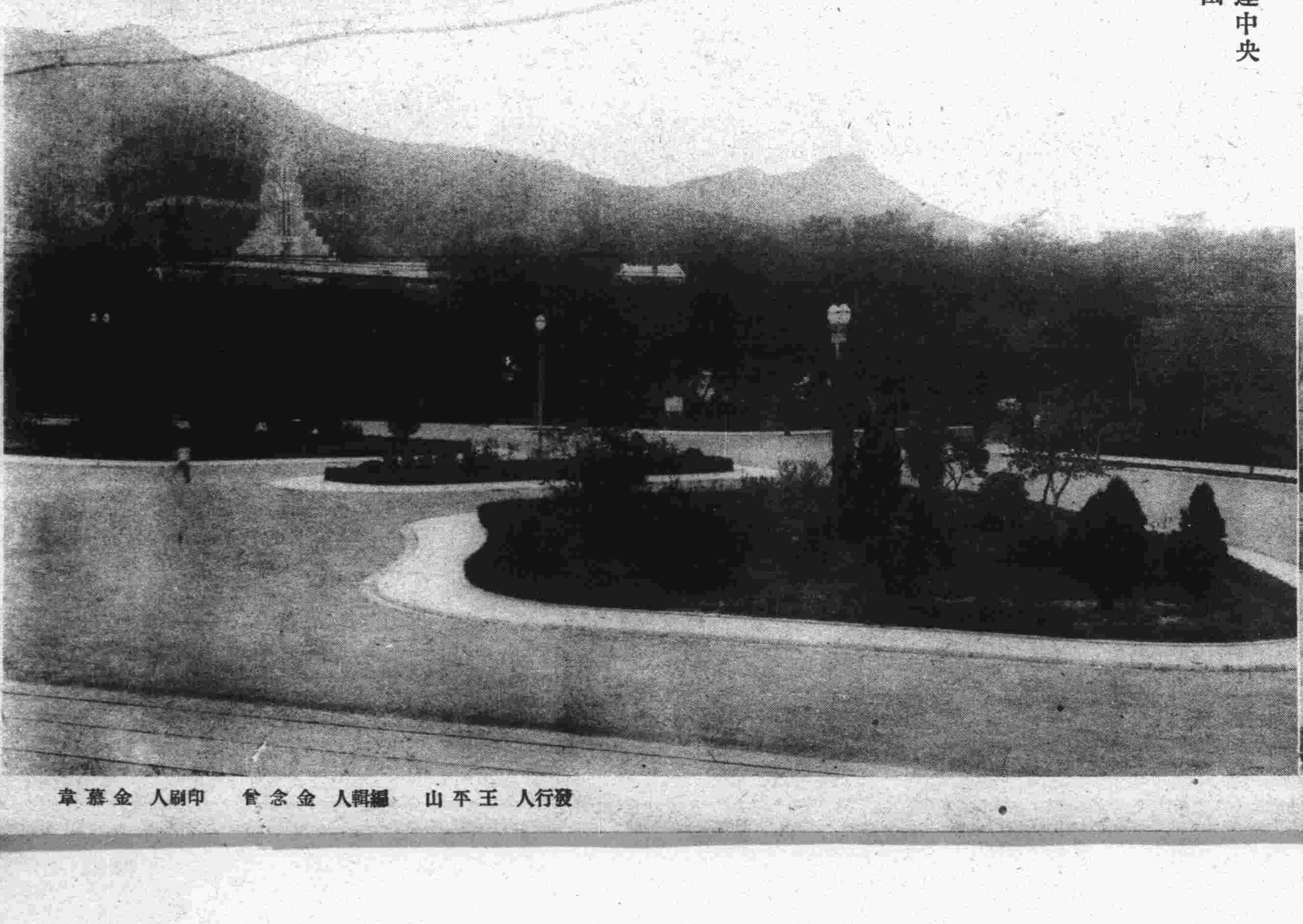

大連中央公園

海城魁星樓

發行人 王平山　編輯人 金念曾　印刷人 金慕韋

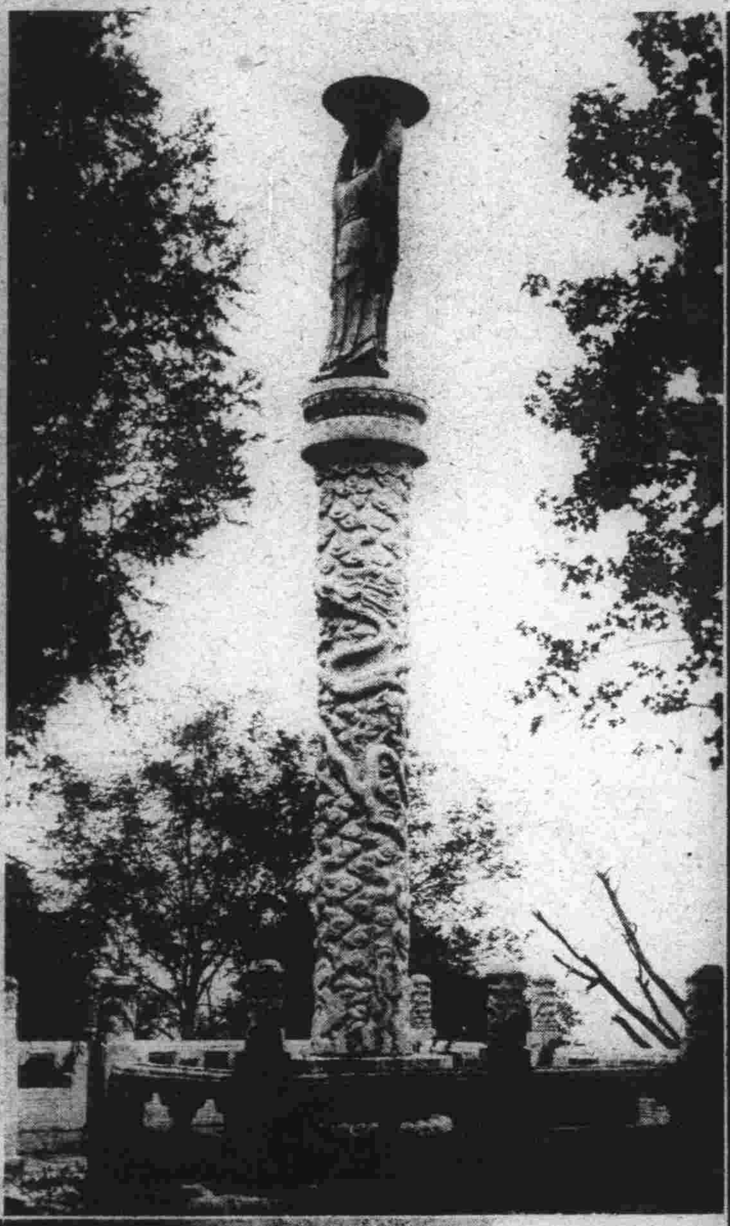
北平北海之承露臺＝（大連趙掄三康道忱兩君遊歷北平寄贈）

（隨報奉贈）

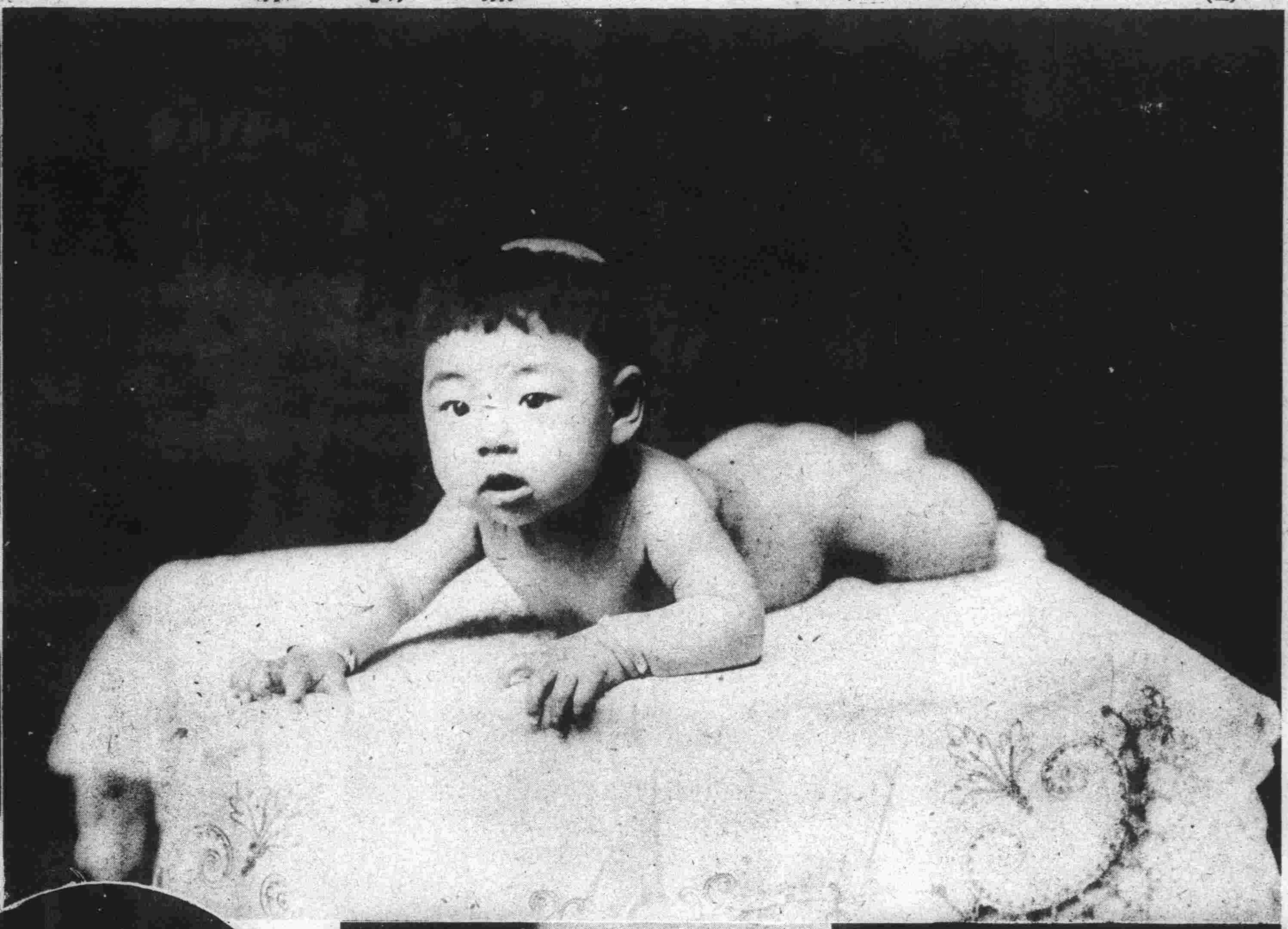

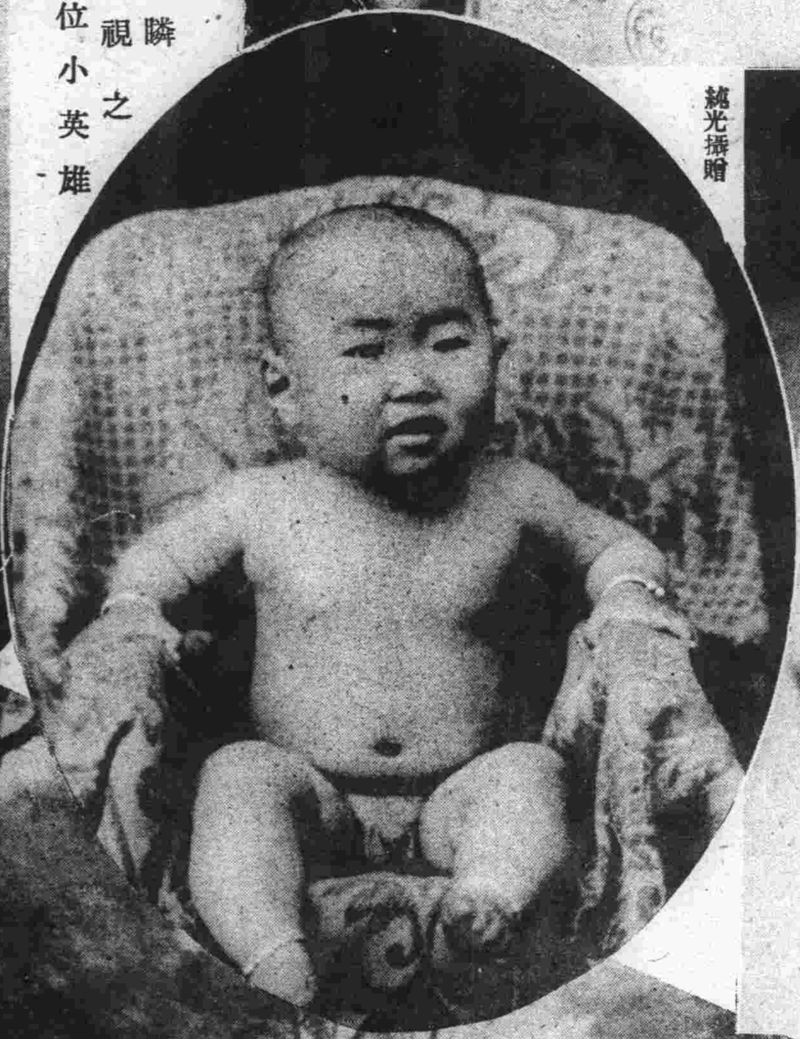

鷹瞵虎視之五位小英雄

純光攝贈

大連伏見臺公學堂歌舞小友王笑清黃穗珠薛鳳蓮三女士

（右上）海城玉皇山巔之玉皇殿

海城詩人陳臨堂辛子香孫逸民韓韻五陳林格李仲常諸君在眉石山訪春　根築社贈

桂棹蘭槳盪舟中流

三友製版所製版